



**MENTERI PEKERJAAN UMUM DAN PERUMAHAN RAKYAT
REPUBLIK INDONESIA**

PERATURAN MENTERI PEKERJAAN UMUM DAN PERUMAHAN RAKYAT
REPUBLIK INDONESIA
NOMOR 9 TAHUN 2020
TENTANG
PEMBENTUKAN LEMBAGA PENGEMBANGAN JASA KONSTRUKSI

DENGAN RAHMAT TUHAN YANG MAHA ESA

MENTERI PEKERJAAN UMUM DAN PERUMAHAN RAKYAT
REPUBLIK INDONESIA,

Menimbang : bahwa untuk melaksanakan ketentuan Pasal 84 ayat (9) Undang-Undang Nomor 2 Tahun 2017 tentang Jasa Konstruksi perlu menetapkan Peraturan Menteri Pekerjaan Umum dan Perumahan Rakyat tentang Pembentukan Lembaga Pengembangan Jasa Konstruksi;

Mengingat : 1. Pasal 17 ayat (3) Undang-Undang Dasar Negara Republik Indonesia Tahun 1945;
2. Undang-Undang Nomor 39 Tahun 2008 tentang Kementerian Negara (Lembaran Negara Republik Indonesia Tahun 2008 Nomor 166, Tambahan Lembaran Negara Republik Indonesia Nomor 4916);
3. Undang-Undang Nomor 2 Tahun 2017 tentang Jasa Konstruksi (Lembaran Negara Republik Indonesia Tahun 2017 Nomor 11, Tambahan Lembaran Negara Republik Indonesia Nomor 6018);

4. Peraturan Presiden Peraturan Presiden Nomor 27 Tahun 2020 tentang Kementerian Pekerjaan Umum dan Perumahan Rakyat (Lembaran Negara Republik Indonesia Tahun 2020 Nomor 40);
5. Peraturan Menteri Pekerjaan Umum dan Perumahan Rakyat Nomor 03/PRT/M/2019 tentang Organisasi dan Tata Kerja Kementerian Pekerjaan Umum dan Perumahan Rakyat (Berita Negara Republik Indonesia Tahun 2019 Nomor 96);

MEMUTUSKAN:

Menetapkan : PERATURAN MENTERI PEKERJAAN UMUM DAN PERUMAHAN RAKYAT TENTANG PEMBENTUKAN LEMBAGA PENGEMBANGAN JASA KONSTRUKSI.

BAB I

KETENTUAN UMUM

Pasal 1

Dalam Peraturan Menteri ini yang dimaksud dengan:

1. Jasa Konstruksi adalah layanan jasa konsultansi konstruksi dan/atau pekerjaan konstruksi.
2. Lembaga Pengembangan Jasa Konstruksi yang selanjutnya disingkat LPJK adalah lembaga yang dibentuk Menteri untuk menyelenggarakan sebagian kewenangan Pemerintah Pusat sebagaimana dimaksud dalam Undang-Undang Nomor 2 Tahun 2017 tentang Jasa Konstruksi.
3. Tenaga Kerja Konstruksi adalah tenaga kerja yang bekerja di bidang Jasa Konstruksi.
4. Tenaga Kerja Konstruksi Asing adalah Tenaga Kerja Konstruksi warga negara asing yang bekerja di wilayah Indonesia.
5. Asosiasi Profesi Jasa Konstruksi adalah organisasi dan/atau himpunan individu profesional dalam suatu bidang keilmuan tertentu di bidang Jasa Konstruksi,

berbadan hukum, dan bertanggung jawab atas pembinaan dan pengembangan profesi tersebut.

6. Asosiasi Badan Usaha Jasa Konstruksi adalah organisasi berbadan hukum yang mewadahi Badan Usaha Jasa Konstruksi.
7. Asosiasi terkait Rantai Pasok Konstruksi adalah organisasi berbadan hukum yang mewadahi usaha terkait material konstruksi, peralatan konstruksi, teknologi konstruksi, dan sumber daya manusia.
8. Institusi Pengguna Jasa Konstruksi adalah instansi atau badan, baik pemerintah atau swasta, yang memiliki atau memberi pekerjaan yang menggunakan layanan Jasa Konstruksi.
9. Lembaga Sertifikasi Profesi yang selanjutnya disingkat LSP adalah lembaga yang melaksanakan kegiatan sertifikasi profesi dan dibentuk oleh Asosiasi Profesi Jasa Konstruksi terakreditasi atau lembaga pendidikan dan pelatihan konstruksi yang memenuhi syarat, yang dilisensi sesuai dengan ketentuan peraturan perundang-undangan setelah mendapat rekomendasi dari Menteri Pekerjaan Umum dan Perumahan Rakyat.
10. Lembaga Sertifikasi Badan Usaha Jasa Konstruksi yang selanjutnya disingkat LSBU adalah lembaga yang melaksanakan kegiatan sertifikasi badan usaha yang dibentuk oleh Asosiasi Badan Usaha Jasa Konstruksi terakreditasi dan dilisensi oleh LPJK.
11. Akreditasi Asosiasi adalah kegiatan penilaian dan pengakuan formal untuk menentukan kelayakan asosiasi.
12. Lisensi adalah izin yang diberikan untuk menyelenggarakan proses sertifikasi Jasa Konstruksi.
13. Lisensi LSP adalah izin yang diberikan oleh Badan Nasional Sertifikasi Profesi kepada LSP untuk menyelenggarakan proses sertifikasi Tenaga Kerja Konstruksi.
14. Lisensi LSBU adalah izin yang diberikan oleh LPJK kepada LSBU untuk menyelenggarakan proses sertifikasi Badan Usaha Jasa Konstruksi.

15. Masyarakat Jasa Konstruksi adalah bagian dari masyarakat yang mempunyai kepentingan dan/atau kegiatan yang berhubungan dengan Jasa Konstruksi.
16. Pemerintah Pusat adalah Presiden Republik Indonesia yang memegang kekuasaan pemerintahan negara Republik Indonesia yang dibantu oleh Wakil Presiden dan menteri sebagaimana dimaksud dalam Undang-Undang Dasar Negara Republik Indonesia Tahun 1945.
17. Kementerian Pekerjaan Umum dan Perumahan Rakyat yang selanjutnya disebut Kementerian PUPR adalah kementerian yang menyelenggarakan urusan pemerintahan di bidang pekerjaan umum dan perumahan rakyat.
18. Menteri adalah menteri yang menyelenggarakan urusan pemerintahan di bidang pekerjaan umum dan perumahan rakyat.

Pasal 2

- (1) Peraturan Menteri ini dimaksudkan untuk pembentukan, pembinaan, dan pengawasan LPJK.
- (2) Peraturan Menteri ini bertujuan untuk meningkatkan partisipasi Masyarakat Jasa Konstruksi melalui LPJK yang berkualitas, bertanggung jawab, dan akuntabel.

Pasal 3

Ruang lingkup Peraturan Menteri ini meliputi:

- a. pembentukan dan kedudukan;
- b. tugas dan fungsi;
- c. pengurus LPJK;
- d. sekretariat LPJK;
- e. pendanaan; dan
- f. pembinaan dan pengawasan LPJK.

BAB II PEMBENTUKAN DAN KEDUDUKAN

Pasal 4

Dengan Peraturan Menteri ini dibentuk LPJK.

Pasal 5

LPJK merupakan lembaga nonstruktural yang berada di bawah dan bertanggung jawab kepada Menteri.

Pasal 6

LPJK berkedudukan di Ibukota Negara Republik Indonesia.

BAB III TUGAS DAN FUNGSI

Pasal 7

LPJK mempunyai tugas melaksanakan registrasi, akreditasi, penetapan penilai ahli, pembentukan LSP, pemberian lisensi, dan penyetaraan di bidang Jasa Konstruksi.

Pasal 8

Dalam melaksanakan tugas sebagaimana dimaksud dalam Pasal 7, LPJK menyelenggarakan fungsi:

- a. pelaksanaan registrasi terhadap badan usaha Jasa Konstruksi, pengalaman badan usaha Jasa Konstruksi, Tenaga Kerja Konstruksi, pengalaman profesional Tenaga Kerja Konstruksi, lembaga pendidikan dan pelatihan kerja di bidang konstruksi, dan penilai ahli;
- b. pelaksanaan akreditasi terhadap Asosiasi Badan Usaha Jasa Konstruksi, Asosiasi Profesi Jasa Konstruksi, dan Asosiasi terkait Rantai Pasok Konstruksi;
- c. pelaksanaan pelatihan, uji kompetensi, dan sertifikasi penilai ahli;
- d. pelaksanaan penetapan tim penilai ahli yang teregistrasi dalam hal terjadi kegagalan bangunan;

- e. pelaksanaan pemberian rekomendasi dalam rangka Lisensi LSP;
- f. pembentukan LSP untuk melaksanakan tugas sertifikasi kompetensi kerja yang belum dapat dilakukan oleh LSP yang dibentuk Asosiasi Profesi Jasa Konstruksi atau lembaga pendidikan dan pelatihan;
- g. pelaksanaan pemberian Lisensi LSBU;
- h. pelaksanaan penyetaraan Tenaga Kerja Konstruksi Asing; dan
- i. pengelolaan aplikasi program pengembangan keprofesian berkelanjutan.

BAB IV
PENGURUS LEMBAGA PENGEMBANGAN
JASA KONSTRUKSI

Bagian Kesatu
Susunan Organisasi

Pasal 9

- (1) Susunan organisasi pengurus LPJK terdiri atas:
 - a. ketua; dan
 - b. anggota.
- (2) Pengurus LPJK sebagaimana dimaksud pada ayat (1) berjumlah gasal dan paling banyak 7 (tujuh) orang.
- (3) Pengurus LPJK sebagaimana dimaksud pada ayat (2) berasal dari unsur:
 - a. Asosiasi Badan Usaha Jasa Konstruksi yang terakreditasi;
 - b. Asosiasi Profesi Jasa Konstruksi yang terakreditasi;
 - c. Institusi Pengguna Jasa Konstruksi yang memenuhi kriteria; dan
 - d. perguruan tinggi atau pakar yang memenuhi kriteria.
- (4) Selain unsur sebagaimana dimaksud pada ayat (3), pengurus LPJK dapat berasal dari unsur Asosiasi terkait Rantai Pasok Konstruksi yang terakreditasi.

- (5) Institusi Pengguna Jasa Konstruksi sebagaimana dimaksud pada ayat (3) huruf c terdiri atas:
 - a. pemerintah; atau
 - b. swasta.
- (6) Pengurus LPJK sebagaimana dimaksud pada ayat (1) ditetapkan oleh Menteri setelah mendapatkan persetujuan dari Dewan Perwakilan Rakyat Republik Indonesia.
- (7) Pengurus LPJK sebagaimana dimaksud pada ayat (6) harus ditetapkan paling lambat bulan Desember 2020.
- (8) Struktur Organisasi LPJK sebagaimana tercantum dalam Lampiran I yang merupakan bagian yang tidak terpisahkan dari Peraturan Menteri ini.

Pasal 10

- (1) Ketua sebagaimana dimaksud dalam Pasal 9 ayat (1) huruf a merangkap sebagai anggota.
- (2) Ketua sebagaimana dimaksud pada ayat (1) ditunjuk oleh Menteri.
- (3) Masa jabatan pengurus LPJK sebagaimana dimaksud dalam Pasal 9 ayat (1) selama 4 (empat) tahun.

Bagian Kedua

Lingkup Tugas Ketua dan Anggota

Pasal 11

Ketua LPJK sebagaimana dimaksud dalam Pasal 9 ayat (1) huruf a mempunyai tugas:

- a. memimpin pelaksanaan tugas dan fungsi LPJK;
- b. mengoordinasikan para anggota dalam melaksanakan tugas dan fungsinya;
- c. menetapkan rencana kerja LPJK;
- d. menyampaikan laporan pelaksanaan tugas LPJK secara berkala kepada Menteri; dan
- e. melakukan pengawasan internal terhadap kinerja LPJK.

Pasal 12

Anggota LPJK sebagaimana dimaksud dalam Pasal 9 ayat (1) huruf b mempunyai tugas:

- a. membantu ketua dalam melaksanakan tugas dan kewenangan LPJK serta menyusun laporan sesuai dengan bidang tugasnya masing-masing;
- b. berkoordinasi dan mengendalikan pelaksanaan kebijakan yang ditetapkan oleh Menteri;
- c. menyiapkan rencana kerja dan anggaran belanja tahunan LPJK;
- d. melaksanakan tugas Ketua LPJK dalam hal berhalangan melaksanakan tugas;
- e. melaksanakan tugas kedinasan lain yang diberikan oleh Ketua LPJK;
- f. menghadiri rapat LPJK; dan
- g. memberikan saran dan pertimbangan dalam perumusan rancangan kebijakan kepada Menteri.

Bagian Ketiga

Pemilihan Pengurus

Paragraf 1

Panitia Seleksi

Pasal 13

- (1) Pemilihan pengurus dilakukan oleh panitia seleksi yang ditetapkan oleh Menteri.
- (2) Panitia seleksi sebagaimana dimaksud pada ayat (1) terdiri atas:
 - a. pengarah;
 - b. kelompok kerja penilai pengurus; dan
 - c. sekretariat.
- (3) Tugas panitia seleksi sebagaimana dimaksud pada ayat (1) paling sedikit meliputi:
 - a. menetapkan daftar calon peserta uji kelayakan dan kepatutan pengurus yang memenuhi syarat;

- b. menyelenggarakan uji kelayakan dan kepatutan pengurus, termasuk menetapkan lembaga psikologi independen untuk melaksanakan asesmen psikologi;
 - c. menetapkan hasil uji kelayakan dan kepatutan pengurus; dan
 - d. mengusulkan calon peserta yang lulus uji kelayakan dan kepatutan berdasarkan kemampuan dan kapasitas tertinggi kepada Menteri sebanyak 2 (dua) kali lipat dari jumlah pengurus yang harus ditetapkan Menteri.
- (4) Tugas dan tanggung jawab pengarah, kelompok kerja penilai pengurus, dan sekretariat sebagaimana dimaksud pada ayat (2) ditetapkan oleh Menteri.
- (5) Panitia seleksi sebagaimana dimaksud pada ayat (2) bertugas dan bertanggung jawab kepada Menteri.

Paragraf 2

Tahapan Pemilihan

Pasal 14

Tahapan pemilihan pengurus terdiri atas:

- a. penetapan usulan calon pengurus yang berhak mengikuti uji kelayakan dan kepatutan;
- b. uji kelayakan dan kepatutan;
- c. penetapan calon pengurus yang lolos uji kelayakan dan kepatutan;
- d. pengajuan persetujuan calon pengurus kepada Dewan Perwakilan Rakyat Republik Indonesia; dan
- e. penetapan susunan kepengurusan LPJK.

Pasal 15

- (1) Calon pengurus yang berhak mengikuti uji kelayakan dan kepatutan sebagaimana dimaksud dalam Pasal 14 huruf a dapat diusulkan dari:
- a. Asosiasi Badan Usaha Jasa Konstruksi yang terakreditasi;
 - b. Asosiasi Profesi Jasa Konstruksi yang terakreditasi;

- c. perguruan tinggi atau pakar yang memenuhi kriteria; dan
 - d. Institusi Pengguna Jasa Konstruksi yang memenuhi kriteria.
- (2) Selain usulan sebagaimana dimaksud pada ayat (1), pengurus LPJK dapat diusulkan dari Asosiasi terkait Rantai Pasok Konstruksi yang terakreditasi.
 - (3) Setiap asosiasi yang terakreditasi sebagaimana dimaksud pada ayat (1) huruf a dan huruf b serta ayat (2) dapat mengajukan paling banyak 1 (satu) nama untuk mengikuti uji kelayakan dan kepatutan.
 - (4) Penetapan nama calon pengurus dari perguruan tinggi atau pakar dan Institusi Pengguna Jasa Konstruksi yang memenuhi kriteria sebagaimana dimaksud pada ayat (1) huruf c dan huruf d, ditetapkan melalui rapat pengusulan calon pengurus yang dilakukan oleh perguruan tinggi atau pakar dan Institusi Pengguna Jasa Konstruksi.
 - (5) Penetapan nama calon pengurus sebagaimana dimaksud pada ayat (4) disepakati dalam bentuk berita acara.
 - (6) Tata cara pengusulan calon pengurus oleh Asosiasi Badan Usaha Jasa Konstruksi, Asosiasi Profesi Jasa Konstruksi dan Asosiasi terkait Rantai Pasok Konstruksi yang terakreditasi tercantum dalam Lampiran II yang merupakan bagian yang tidak terpisahkan dari Peraturan Menteri ini.
 - (7) Kriteria dan tata cara pengusulan calon pengurus oleh Institusi Pengguna Jasa Konstruksi dan perguruan tinggi atau pakar tercantum dalam Lampiran III yang merupakan bagian yang tidak terpisahkan dari Peraturan Menteri ini.

Pasal 16

- (1) Uji kelayakan dan kepatutan sebagaimana dimaksud dalam Pasal 14 huruf b terdiri atas:
 - a. asesmen psikologi; dan
 - b. asesmen substansi.

- (2) Uji kelayakan dan kepatutan sebagaimana dimaksud pada ayat (1) paling sedikit dilakukan melalui:
- a. ujian secara tertulis;
 - b. membuat tulisan singkat terkait dengan:
 1. visi dan misi apabila terpilih menjadi pengurus; dan
 2. pandangan terkait dengan permasalahan jasa konstruksi beserta alternatif solusinya terkait tema yang ditetapkan.
 - c. observasi langsung melalui wawancara.

Pasal 17

Prosedur rinci dalam penilaian dan penetapan pengurus yang lolos uji kelayakan dan kepatutan sebagaimana dimaksud dalam Pasal 14 huruf c tertuang dalam prosedur operasional standar yang dibuat oleh kelompok kerja penilai pengurus.

Pasal 18

Dalam pengajuan persetujuan calon pengurus kepada Dewan Perwakilan Rakyat Republik Indonesia sebagaimana dimaksud dalam Pasal 14 huruf d, Menteri menyampaikan sebanyak 2 (dua) kali jumlah pengurus yang akan ditetapkan.

Bagian Keempat

Pengangkatan dan Pemberhentian

Paragraf 1

Persyaratan Pengurus

Pasal 19

Persyaratan untuk diangkat sebagai Pengurus sebagaimana dimaksud dalam Pasal 9 ayat (2) paling sedikit terdiri atas:

- a. warga negara Indonesia;
- b. bertakwa kepada Tuhan Yang Maha Esa;
- c. setia kepada Pancasila dan Undang-Undang Dasar Negara Republik Indonesia Tahun 1945;
- d. sehat jasmani dan rohani;

- e. bersedia ditempatkan di Ibukota Negara Republik Indonesia;
- f. lolos uji kelayakan dan kepatutan yang diselenggarakan oleh Panitia Seleksi;
- g. tidak menjadi pengurus atau anggota partai politik;
- h. tidak merangkap sebagai pengurus asosiasi selama menjabat sebagai pengurus LPJK;
- i. berusia paling tinggi 55 (lima puluh lima) tahun pada saat pendaftaran bagi calon pengurus dari Institusi Pengguna Jasa Konstruksi yang berasal dari pemerintah;
- j. berusia paling tinggi 65 (enam puluh lima) tahun pada saat pendaftaran bagi calon pengurus selain dari Institusi Pengguna Jasa Konstruksi yang berasal dari pemerintah;
- k. calon pengurus dari Institusi Pengguna Jasa Konstruksi yang berasal dari pemerintah bersedia melepaskan jabatan strukturalnya setelah penetapan Menteri;
- l. belum pernah menjabat kepengurusan LPJK dalam 2 (dua) periode baik secara berturut-turut maupun tidak berturut-turut.
- m. calon Pengurus dari Asosiasi Badan Usaha Jasa Konstruksi dan Asosiasi Profesi Jasa Konstruksi memiliki pengalaman kerja terkait jasa konstruksi minimal 10 tahun dan berpengalaman menjadi pengurus asosiasi sekurang-kurangnya 3 tahun.
- n. calon pengurus dari Institusi Pengguna Jasa Konstruksi memiliki pengalaman terkait jasa konstruksi minimal 10 tahun.
- o. calon pengurus dari perguruan tinggi dan/atau pakar memiliki pengalaman terkait dengan konstruksi minimal 10 tahun.

Paragraf 2

Pemberhentian

Pasal 20

Keanggotaan pengurus berhenti dan/atau diberhentikan jika:

- a. meninggal dunia;
- b. mengundurkan diri atas permintaan sendiri dengan alasan yang dapat diterima oleh Menteri;
- c. berakhir masa jabatannya dan tidak diangkat lagi;
- d. tidak cakap jasmani atau rohani;
- e. tidak menjalankan tugas sebagai anggota LPJK tanpa alasan yang sah;
- f. melakukan perbuatan atau sikap yang merugikan LPJK;
- g. melakukan tindakan atau sikap yang bertentangan dengan kepentingan negara;
- h. melakukan tindak pidana kejahatan yang telah mendapat putusan pengadilan yang berkekuatan hukum tetap; dan/atau
- i. melanggar sumpah/janji sebagai anggota LPJK.

Pasal 21

- (1) Pengurus yang mengundurkan diri sebagaimana dimaksud dalam Pasal 20 huruf b harus mengajukan permohonan pengunduran diri secara tertulis kepada ketua LPJK disertai dengan alasan.
- (2) Permohonan pengunduran diri secara tertulis sebagaimana dimaksud pada ayat (1) dibahas dalam rapat pleno yang dipimpin oleh ketua LPJK untuk memperoleh klarifikasi.
- (3) Dalam hal hasil rapat pleno sebagaimana dimaksud pada ayat (2) menerima alasan pengunduran diri, ketua LPJK mengusulkan pemberhentian pengurus yang mengundurkan diri kepada Menteri.
- (4) Dalam hal Menteri menyetujui usulan pemberhentian pengurus sebagaimana dimaksud pada ayat (3), Menteri menetapkan pemberhentian.

Paragraf 3
Penggantian Antarwaktu

Pasal 22

- (1) Penggantian antarwaktu pengurus LPJK dapat dilakukan dalam hal terdapat pengurus berhenti atau diberhentikan sebelum masa tugas kepengurusan selesai.
- (2) Pengurus yang berhenti atau diberhentikan pada penggantian antarwaktu dapat digantikan oleh calon pengurus yang sudah mengikuti uji kelayakan dan kepatutan.
- (3) Penggantian antarwaktu dilakukan sesuai dengan tahapan pemilihan pengurus sebagaimana dimaksud dalam Pasal 14.

BAB V
SEKRETARIAT LEMBAGA PENGEMBANGAN
JASA KONSTRUKSI

Bagian Kesatu
Umum

Pasal 23

- (1) Untuk mendukung pelaksanaan tugas dan fungsi, LPJK dibantu oleh Sekretariat LPJK yang berada di Kementerian PUPR.
- (2) Sekretariat LPJK sebagaimana dimaksud pada ayat (1) secara teknis operasional bertanggung jawab kepada Ketua LPJK.
- (3) Sekretariat LPJK sebagaimana dimaksud pada ayat (1) secara administratif bertanggung jawab kepada direktur jenderal yang melaksanakan tugas dan fungsi di bidang Jasa Konstruksi.
- (4) Sekretariat LPJK sebagaimana dimaksud pada ayat (1) dipimpin oleh Sekretaris.

- (5) Sekretaris sebagaimana dimaksud pada ayat (5) secara ex-officio dijabat oleh sekretaris direktorat jenderal yang menangani tugas dan fungsi di bidang Jasa Konstruksi.

Pasal 24

Sekretariat LPJK mempunyai tugas memberikan dukungan administratif dan teknis operasional kepada LPJK.

Pasal 25

Dalam melaksanakan tugas sebagaimana dimaksud dalam Pasal 24, Sekretariat LPJK menyelenggarakan fungsi:

- a. penyusunan rencana dan program kerja serta laporan kegiatan LPJK;
- b. pemberian dukungan administratif kepada LPJK;
- c. pemberian dukungan teknis operasional kepada LPJK;
- d. pengelolaan urusan tata usaha, rumah tangga, administrasi keuangan, dan administrasi kepegawaian; dan
- e. pengumpulan, pengolahan, dan penyajian data dan informasi serta penyusunan laporan kegiatan Sekretariat LPJK.

Pasal 26

Sekretariat LPJK terdiri atas:

- a. bagian administrasi; dan
- b. kelompok jabatan fungsional.

Bagian Kedua

Bagian Administrasi dan Kelompok Jabatan Fungsional

Pasal 27

Bagian administrasi sebagaimana dimaksud dalam Pasal 26 huruf a mempunyai tugas melaksanakan kegiatan administrasi umum, pengelolaan data dan informasi, serta pemberian dukungan administratif di bidang lisensi, akreditasi dan registrasi.

Pasal 28

Dalam melaksanakan tugas sebagaimana dimaksud dalam Pasal 27, bagian administrasi menyelenggarakan fungsi:

- a. penyiapan bahan penyusunan rencana dan program kerja serta laporan kegiatan LPJK;
- b. pelaksanaan urusan tata usaha, rumah tangga, administrasi keuangan, dan administrasi kepegawaian;
- c. pengumpulan, pengolahan, dan penyajian data dan informasi serta penyusunan laporan kegiatan Sekretariat LPJK; dan
- d. pelaksanaan pemberian dukungan administratif dan teknis operasional di bidang lisensi, registrasi, dan akreditasi.

Pasal 29

- (1) Bagian administrasi sebagaimana dimaksud dalam Pasal 27 dipimpin oleh kepala bagian.
- (2) Bagian administrasi sebagaimana dimaksud pada ayat (1) terdiri atas kelompok jabatan fungsional yang memberikan dukungan administratif.

Pasal 30

Kelompok jabatan fungsional sebagaimana dimaksud dalam Pasal 26 huruf b mempunyai tugas memberikan pelayanan fungsional dalam pelaksanaan dukungan teknis operasional sesuai dengan bidang keahlian dan keterampilan.

Pasal 31

- (1) Dalam pelaksanaan tugas sebagaimana dimaksud dalam Pasal 29 ayat (2) dan Pasal 30, ditetapkan koordinator pelaksana fungsi pelayanan fungsional sesuai dengan ruang lingkup bidang tugas dan fungsi Sekretariat LPJK.
- (2) Koordinator pelaksana fungsi pelayanan fungsional sebagaimana dimaksud pada ayat (1) mempunyai tugas mengoordinasikan dan mengelola kegiatan pelayanan fungsional sesuai dengan bidang tugas masing-masing.

- (3) Ketentuan lebih lanjut mengenai pembagian tugas koordinator pelaksana fungsi pelayanan fungsional ditetapkan oleh Menteri.

Pasal 32

- (1) Kelompok jabatan fungsional sebagaimana dimaksud dalam Pasal 26 huruf b dan Pasal 29 ayat (2) terdiri dari berbagai jenis jabatan fungsional sesuai dengan bidang keahlian dan keterampilan yang pengangkatannya sesuai dengan ketentuan peraturan perundang-undangan.
- (2) Jumlah kelompok jabatan fungsional sebagaimana dimaksud pada ayat (1) ditentukan berdasarkan kebutuhan yang didasari atas analisis jabatan dan beban kerja.
- (3) Tugas, jenis, dan jenjang kelompok jabatan fungsional sebagaimana dimaksud pada ayat (1) dilaksanakan sesuai dengan ketentuan peraturan perundang-undangan.

Pasal 33

Perubahan atas susunan organisasi Sekretariat LPJK dalam Peraturan Menteri ini ditetapkan oleh Menteri setelah mendapat persetujuan tertulis dari menteri yang menyelenggarakan urusan pemerintahan di bidang aparatur negara.

Bagian Ketiga

Jabatan, Pengangkatan, dan Pemberhentian

Pasal 34

Kepala Bagian sebagaimana dimaksud dalam Pasal 29 ayat (1) merupakan Jabatan Administrator atau jabatan struktural eselon III.a.

Pasal 35

- (1) Kepala Bagian sebagaimana dimaksud dalam Pasal 34 diangkat dan diberhentikan oleh pejabat yang diberi pelimpahan wewenang oleh Menteri.

- (2) Pejabat fungsional sebagaimana dimaksud dalam Pasal 29 ayat (2) dan Pasal 30 diangkat dan diberhentikan sesuai dengan ketentuan peraturan perundang-undangan.

BAB VI PENDANAAN

Pasal 36

- (1) Pendanaan yang diperlukan untuk pelaksanaan tugas dan fungsi LPJK dan Sekretariat LPJK bersumber dari:
 - a. anggaran pendapatan dan belanja negara Kementerian PUPR; dan/atau
 - b. sumber lain yang sah sesuai ketentuan peraturan perundang-undangan.
- (2) Biaya yang diperoleh dari masyarakat atas layanan yang dilakukan LPJK merupakan penerimaan negara bukan pajak sesuai dengan ketentuan peraturan perundang-undangan.

BAB VII PEMBINAAN DAN PENGAWASAN LEMBAGA PENGEMBANGAN JASA KONSTRUKSI

Pasal 37

- (1) Pembinaan terhadap LPJK dilakukan oleh Menteri.
- (2) Menteri dapat menugaskan unit organisasi yang menangani tugas dan fungsi di bidang Jasa Konstruksi untuk melakukan pembinaan kepada LPJK.
- (3) Pengawasan terhadap LPJK dilakukan oleh Menteri.
- (4) Menteri dalam melakukan pengawasan sebagaimana dimaksud pada ayat (3) dapat membentuk tim pengawas.

BAB VIII
KETENTUAN PERALIHAN

Pasal 38

LPJK Nasional dan LPJK Provinsi yang dibentuk berdasarkan Peraturan Pemerintah Nomor 28 Tahun 2000 tentang Usaha dan Peran Masyarakat Jasa Konstruksi sebagaimana telah beberapa kali diubah terakhir dengan Peraturan Pemerintah Nomor 92 Tahun 2010 tentang Perubahan Kedua Atas Peraturan Pemerintah Nomor 28 Tahun 2000 tentang Usaha dan Peran Masyarakat Jasa Konstruksi tetap menjalankan tugas sertifikasi dan registrasi badan usaha dan tenaga kerja sampai dengan pengurus LPJK sebagaimana dimaksud dalam Pasal 9 ditetapkan oleh Menteri.

Pasal 39

- (1) Aset berupa sistem informasi dan dokumen penting terkait Jasa Konstruksi yang dikelola LPJK Nasional dan LPJK Provinsi sebagaimana dimaksud dalam Pasal 38 diserahkan kepada Menteri sesuai dengan ketentuan peraturan perundang-undangan pada saat pengurus LPJK ditetapkan oleh Menteri.
- (2) Selain Aset sebagaimana dimaksud pada ayat (1), LPJK Nasional dan LPJK Provinsi harus:
 - a. mengembalikan aset lainnya milik Kementerian kepada Menteri sesuai dengan ketentuan peraturan perundang-undangan paling lambat 6 (enam) bulan terhitung sejak ditetapkannya pengurus LPJK;
 - b. mengembalikan aset lainnya milik pemerintah daerah sesuai dengan ketentuan peraturan perundang-undangan paling lambat 6 (enam) bulan terhitung sejak ditetapkannya pengurus LPJK; dan
 - c. menyelesaikan aset selain huruf a dan huruf b secara internal sesuai dengan ketentuan peraturan perundang-undangan.

BAB IX
KETENTUAN PENUTUP

Pasal 40

Pada saat pengurus LPJK sebagaimana dimaksud dalam Pasal 9 ditetapkan oleh Menteri, LPJK Nasional dan LPJK Provinsi sebagaimana dimaksud dalam Pasal 38 dinyatakan bubar.

Pasal 41

Pada saat Peraturan Menteri ini mulai berlaku, Peraturan Menteri Pekerjaan Umum dan Perumahan Rakyat Nomor 51/PRT/M/2015 tentang Tata Cara Pemilihan Pengurus, Masa Bakti, Tugas Pokok dan Fungsi, serta Mekanisme Kerja Lembaga Pengembangan Jasa Konstruksi (Berita Negara Republik Indonesia Tahun 2016 Nomor 7), dicabut dan dinyatakan tidak berlaku.

Pasal 42

Peraturan Menteri ini mulai berlaku pada tanggal diundangkan.

Agar setiap orang mengetahuinya, memerintahkan pengundangan Peraturan Menteri ini dengan penempatannya dalam Berita Negara Republik Indonesia.

Ditetapkan di Jakarta
pada tanggal 30 Maret 2020

MENTERI PEKERJAAN UMUM
DAN PERUMAHAN RAKYAT
REPUBLIK INDONESIA,

ttd

M. BASUKI HADIMULJONO

Diundangkan di Jakarta
pada tanggal 6 April 2020

DIREKTUR JENDERAL
PERATURAN PERUNDANG-UNDANGAN
KEMENTERIAN HUKUM DAN HAK ASASI MANUSIA
REPUBLIK INDONESIA,

ttd

WIDODO EKATJAHJANA

BERITA NEGARA REPUBLIK INDONESIA TAHUN 2020 NOMOR 328

Salinan sesuai dengan aslinya
KEMENTERIAN PEKERJAAN UMUM DAN
PERUMAHAN RAKYAT



LAMPIRAN I
PERATURAN MENTERI PEKERJAAN UMUM
DAN PERUMAHAN RAKYAT
NOMOR 9 TAHUN 2020
TENTANG
PEMBENTUKAN LEMBAGA PENGEMBANGAN
JASA KONSTRUKSI

STUKTUR ORGANISASI LPJK

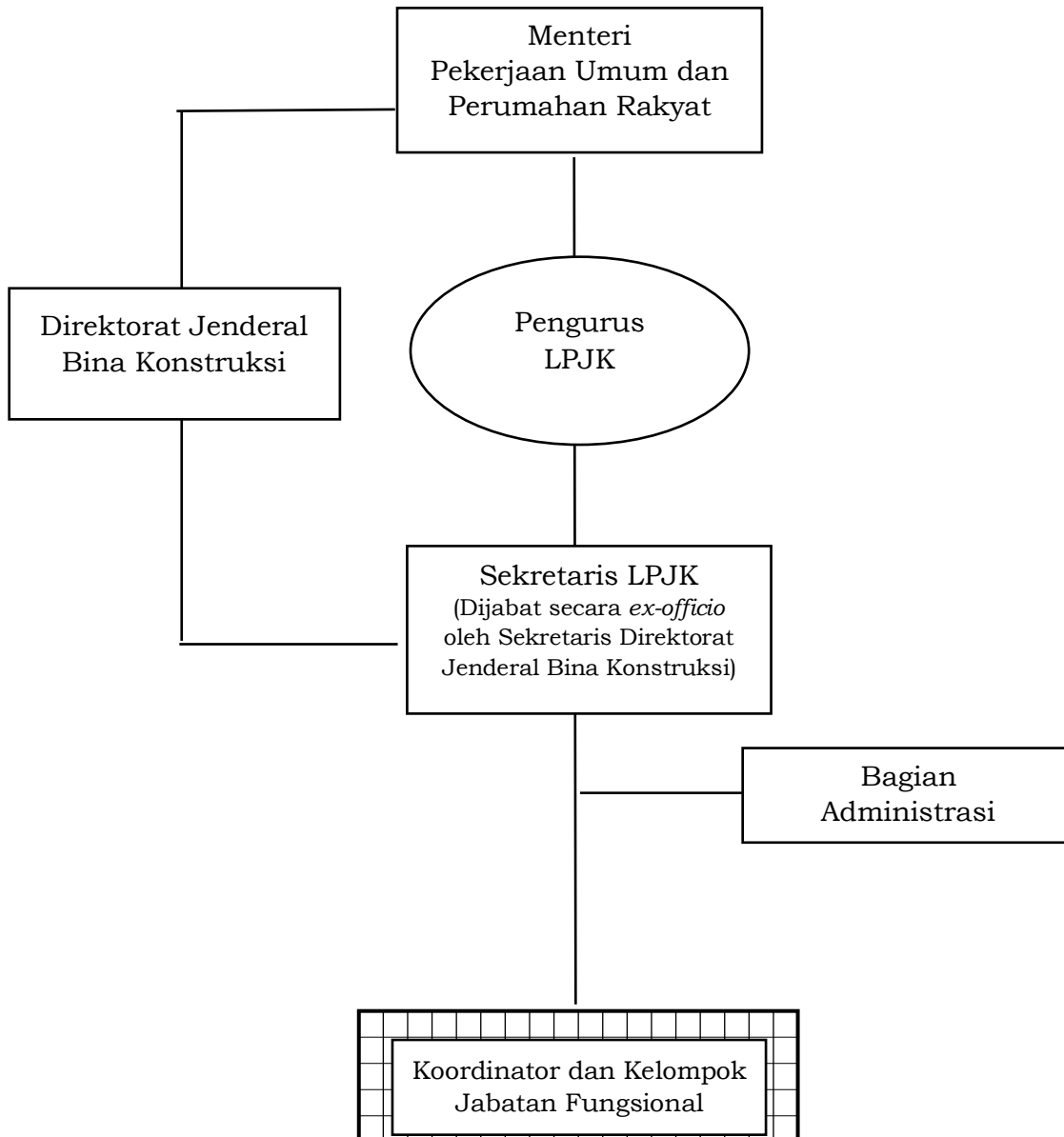

Salinan sesuai dengan aslinya
KEMENTERIAN PEKERJAAN UMUM DAN
PERUMAHAN RAKYAT
Kepala Biro Hukum,



Putranta Setyanugraha, SH. MSi.
NIP. 196212251993011001

MENTERI PEKERJAAN UMUM
DAN PERUMAHAN RAKYAT
REPUBLIK INDONESIA,

ttd

M. BASUKI HADIMULJONO

LAMPIRAN II
PERATURAN MENTERI PEKERJAAN UMUM
DAN PERUMAHAN RAKYAT
NOMOR 9 TAHUN 2020
TENTANG
PEMBENTUKAN LEMBAGA PENGEMBANGAN
JASA KONSTRUKSI

TATA CARA PENGUSULAN CALON PENGURUS LPJK DARI ASOSIASI BADAN USAHA JASA KONSTRUKSI, ASOSIASI PROFESI JASA KONSTRUKSI, DAN ASOSIASI TERKAIT RANTAI PASOK KONSTRUKSI TERAKREDITASI

- A. Tata Cara Pengusulan Calon Pengurus LPJK dari Asosiasi Badan Usaha Jasa Konstruksi terakreditasi
1. Kelompok kerja penilai pengurus dibantu sekretariat panitia seleksi membuat daftar Asosiasi Badan Usaha Jasa Konstruksi terakreditasi yang sudah ditetapkan.
 2. Sekretariat panitia seleksi membuat surat permohonan nama calon pengurus LPJK yang diusulkan dari Asosiasi Badan Usaha Jasa Konstruksi terakreditasi untuk mengikuti uji kelayakan dan kepatutan paling lambat 7 (tujuh) hari kerja sebelum pelaksanaan uji kelayakan dan kepatutan;
 3. Setiap Asosiasi Badan Usaha Jasa Konstruksi terakreditasi dapat mengajukan paling banyak 1 (satu) nama untuk mengikuti uji kelayakan dan kepatutan dan disertai kelengkapan yang dipersyaratkan;
 4. Dalam hal individu yang diusulkan asosiasi untuk mengikuti uji kelayakan dan kepatutan tidak memenuhi persyaratan untuk diangkat sebagai pengurus, maka asosiasi yang bersangkutan tidak dapat mengajukan nama baru untuk mengikuti uji kelayakan dan kepatutan.
- B. Tata Cara Pengusulan Calon Pengurus LPJK dari Asosiasi Profesi Jasa Konstruksi terakreditasi
1. Kelompok Kerja penilai pengurus dibantu sekretariat panitia seleksi membuat daftar Asosiasi Profesi Jasa Konstruksi terakreditasi yang sudah ditetapkan.
 2. Sekretariat panitia seleksi membuat surat permohonan nama calon pengurus LPJK yang diusulkan dari Asosiasi Profesi Jasa Konstruksi

terakreditasi untuk mengikuti uji kelayakan dan kepatutan paling lambat 7 (tujuh) hari kerja sebelum pelaksanaan uji kelayakan dan kepatutan.

3. Setiap Asosiasi Profesi Jasa Konstruksi terakreditasi dapat mengajukan paling banyak 1 (satu) nama untuk mengikuti uji kelayakan dan kepatutan dan disertai kelengkapan yang dipersyaratkan;
4. Dalam hal individu yang diusulkan asosiasi untuk mengikuti uji kelayakan dan kepatutan tidak memenuhi persyaratan untuk diangkat sebagai pengurus, maka asosiasi yang bersangkutan tidak dapat mengajukan nama baru untuk mengikuti uji kelayakan dan kepatutan.

C. Tata Cara Pengusulan Calon Pengurus LPJK dari Asosiasi terkait Rantai Pasok Konstruksi terakreditasi

1. Kelompok Kerja penilai pengurus dibantu sekretariat panitia seleksi membuat daftar Asosiasi terkait Rantai Pasok Konstruksi terakreditasi yang sudah ditetapkan.
2. sekretariat panitia seleksi membuat surat permohonan nama calon pengurus LPJK yang diusulkan dari Asosiasi terkait Rantai Pasok Konstruksi terakreditasi untuk mengikuti uji kelayakan dan kepatutan paling lambat 7 (tujuh) hari kerja sebelum pelaksanaan uji kelayakan dan kepatutan.
3. Setiap Asosiasi terkait Rantai Pasok Konstruksi terakreditasi dapat mengajukan paling banyak 1 (satu) nama untuk mengikuti uji kelayakan dan kepatutan dan disertai kelengkapan yang dipersyaratkan;
4. Dalam hal individu yang diusulkan asosiasi untuk mengikuti uji kelayakan dan kepatutan tidak memenuhi persyaratan untuk diangkat sebagai pengurus, maka asosiasi yang bersangkutan tidak dapat mengajukan nama baru untuk mengikuti uji kelayakan dan kepatutan.

Salinan sesuai dengan aslinya
KEMENTERIAN PEKERJAAN UMUM DAN
PERUMAHAN RAKYAT



Putranta Setyanugraha, SH. MSi.
NIP. 196212251993011001

MENTERI PEKERJAAN UMUM
DAN PERUMAHAN RAKYAT
REPUBLIK INDONESIA,

ttd

M. BASUKI HADIMULJONO

LAMPIRAN III
PERATURAN MENTERI PEKERJAAN UMUM
DAN PERUMAHAN RAKYAT
NOMOR 9 TAHUN 2020
TENTANG
PEMBENTUKAN LEMBAGA PENGEMBANGAN
JASA KONSTRUKSI

BAB I

KRITERIA PERWAKILAN INSTITUSI PENGGUNA JASA KONSTRUKSI DAN
PERGURUAN TINGGI/PAKAR

A. Kriteria Perwakilan Institusi Pengguna Jasa Konstruksi yang Memenuhi
Persyaratan

1. Kriteria Institusi Pengguna Jasa Konstruksi

a. Kriteria Institusi Pengguna Jasa Konstruksi dari Pemerintah:

- 1) kementerian/Lembaga/BUMN/BUMD yang melaksanakan pembangunan infrastruktur; atau
- 2) Tugas pokok dan fungsi dari kementerian/lembaga/BUMN/BUMD yang sesuai ketentuan peraturan perundang-undangan yang mempunyai tugas terkait dengan pembangunan infrastruktur;

b. Kriteria Institusi Pengguna Jasa Konstruksi dari swasta yaitu badan usaha swasta yang berinvestasi dalam pembangunan infrastruktur.

2. Kriteria Perwakilan Institusi Pengguna Jasa Konstruksi

- a. mendapatkan rekomendasi dari Instansi Pengguna Jasa Konstruksi yang memenuhi kriteria;
- b. memiliki pengalaman 10 tahun terkait jasa konstruksi

B. Kriteria Perwakilan Perguruan Tinggi yang Memenuhi Persyaratan

1. Kriteria Perguruan Tinggi

a. Perguruan tinggi yang telah memenuhi persyaratan akreditasi A untuk program studi terkait dengan bidang:

- 1) Teknik Sipil;
- 2) Teknik Lingkungan;
- 3) Planologi;
- 4) Arsitektur;
- 5) Arsitektur Lanskap;
- 6) Geodesi;

- 7) Geologi;
- 8) Teknik Mesin;
- 9) Teknik Elektro;
- 10) Hukum Konstruksi;
- 11) Manajemen Konstruksi;
- 12) Teknik Kelautan;
- 13) Teknik Pengairan;
- 14) Teknik Iluminasi
- 15) Teknik Industri;
- 16) Manajemen Industri;
- 17) Perminyakan; dan/atau
- 18) Pertambangan.

b. Sumber data status akreditasi sebagaimana dimaksud pada angka 1 huruf a adalah Badan Akreditasi Nasional Perguruan Tinggi.

2. Kriteria Perwakilan Perguruan Tinggi

- a. mendapatkan rekomendasi dari perguruan tinggi tempat terdaftar;
- b. berpangkat minimal lektor kepala;
- c. berstatus tenaga pendidik tetap;
- d. memiliki Nomor Induk Dosen Nasional;
- e. memiliki publikasi karya ilmiah terkait Jasa Konstruksi sekurang-kurangnya 2 (dua) terbitan dalam 3 (tiga) tahun terakhir, dalam bentuk sebagai berikut:
 - 1) buku ber-ISBN;
 - 2) prosiding;
 - 3) jurnal terakreditasi nasional;
 - 4) penelitian; atau
 - 5) media massa.
- f. memiliki pengalaman 10 tahun terkait jasa konstruksi.

C. Kriteria Perwakilan dari unsur Pakar yang Memenuhi Persyaratan

1. sekurang-kurangnya telah lulus pendidikan sarjana;
2. memiliki kepakaran terkait jasa konstruksi antara lain:
 - a. pengembangan bisnis jasa konstruksi;
 - b. pengembangan keprofesian jasa konstruksi;
 - c. pengembangan produktivitas dan kompetensi sumber daya manusia konstruksi;

- d. pengembangan teknologi konstruksi;
 - e. pengembangan rantai pasok konstruksi;
 - f. pengembangan investasi infrastruktur;
 - g. pengembangan sistem penyelenggaraan jasa konstruksi; dan/atau
 - h. Pembina jasa konstruksi.
3. memperoleh rekomendasi yang diajukan oleh Kementerian atau institusi pemerintahan di tingkat nasional yang terkait dengan jasa konstruksi; dan
4. memiliki pengalaman dibidang jasa konstruksi sekurang-kurangnya 10 (sepuluh) penugasan dalam 10 (sepuluh) tahun terakhir sejak memperoleh gelar sarjana antara lain:
- a. narasumber atau pembicara pada seminar/pelatihan nasional atau internasional;
 - b. penulis pada media massa nasional atau publikasi ilmiah yang dimuat dalam jurnal nasional atau internasional;
 - c. ahli pada pemeriksaan perkara didalam pengadilan atau diluar pengadilan terkait keterangan ahli dibidang jasa konstruksi;
 - d. pimpinan instansi pemerintah pusat atau pemerintah daerah di bidang jasa konstruksi; dan/atau
 - e. pernah bekerja pada institusi yang memiliki tugas terkait dengan pembinaan jasa konstruksi atau pengembangan jasa konstruksi tingkat nasional.

BAB II

TATA CARA PENGUSULAN CALON PENGURUS LPJK DARI INSTITUSI PENGGUNA JASA KONSTRUKSI DAN PERGURUAN TINGGI/ PAKAR YANG MEMENUHI KRITERIA

A. Tata Cara Pengusulan Calon Pengurus LPJK dari Institusi Pengguna Jasa Konstruksi

1. Sekretariat panitia seleksi membuat daftar kementerian/Lembaga/BUMN/BUMD dan juga badan usaha swasta dengan mengacu pada kriteria pada Bab I;
2. Kelompok kerja penilai pengurus dibantu sekretariat panitia seleksi membuat daftar kementerian/lembaga/BUMN/BUMD/badan usaha swasta yang memenuhi kriteria untuk menjadi unsur Institusi Pengguna Jasa Konstruksi.
3. sekretariat panitia seleksi membuat surat permohonan nama calon pengurus LPJK yang diusulkan dari Institusi Pengguna Jasa Konstruksi yang memenuhi kriteria;
4. Setiap Institusi Pengguna Jasa Konstruksi yang masuk kriteria dapat mengajukan paling banyak 1 (satu) nama untuk mengikuti uji kelayakan dan kepatutan dan disertai kelengkapan yang dipersyaratkan;
5. Usulan calon pengurus LPJK dari Institusi Pengguna Jasa Konstruksi yang memenuhi kriteria merupakan hasil keputusan rapat pengusulan calon pengurus yang dilakukan oleh Institusi Pengguna Jasa Konstruksi yang memenuhi kriteria;
6. Rapat pengusulan menetapkan nama-nama yang akan diusulkan untuk mengikuti uji kelayakan dan kepatutan sekurang-kurangnya 4 (empat) orang dan paling banyak sesuai jumlah Institusi Pengguna Jasa Konstruksi yang masuk kriteria;
7. Penetapan nama-nama sebagaimana dimaksud pada angka 6 (enam) dituangkan dalam berita acara rapat pengusulan calon pengurus yang ditandatangani oleh seluruh peserta rapat;
8. Dalam hal individu yang ditetapkan dalam rapat pengusulan untuk mengikuti uji kelayakan dan kepatutan tidak memenuhi persyaratan untuk diangkat sebagai pengurus, maka Institusi Pengguna Jasa

Konstruksi yang bersangkutan tidak dapat mengajukan nama baru untuk mengikuti uji kelayakan dan kepatutan.

B. Tata Cara Pengusulan Calon Pengurus LPJK dari Perguruan Tinggi/Pakar

1. Pengarah menetapkan baseline waktu status akreditasi Perguruan Tinggi;
2. Sekretariat panitia seleksi membuat daftar Perguruan Tinggi berdasarkan BAN PT;
3. Kelompok kerja penilai pengurus dibantu sekretariat panitia seleksi membuat daftar Perguruan Tinggi yang memenuhi kriteria untuk menjadi unsur Perguruan Tinggi.
4. Sekretariat panitia seleksi membuat surat permohonan nama calon pengurus LPJK yang diusulkan dari Perguruan Tinggi yang memenuhi kriteria;
5. Sekretariat panitia seleksi membuat surat permohonan nama Pakar kepada kementerian/Inststitusi Pemerintahan pusat yang terkait jasa konstruksi;
6. Sekretariat panitia seleksi membuat daftar Pakar yang diusulkan;
7. Sekretariat panitia seleksi membuat surat permohonan kesediaan menjadi Pakar untuk menjadi calon pengurus LPJK dan meminta dokumen pendukung sebagai pembuktian pemenuhan kriteria calon Pakar;
8. Kelompok kerja penilai pengurus dibantu sekretariat panitia seleksi membuat daftar Pakar yang memenuhi kriteria untuk menjadi unsur Pakar.
9. Setiap Perguruan Tinggi yang masuk kriteria dapat mengajukan paling banyak 1 (satu) nama untuk mengikuti uji kelayakan dan kepatutan dan disertai kelengkapan yang dipersyaratkan;
10. Dalam hal individu yang ditetapkan dalam rapat pengusulan untuk mengikuti uji kelayakan dan kepatutan tidak memenuhi persyaratan untuk diangkat sebagai pengurus, maka unsur Perguruan Tinggi/Pakar yang bersangkutan tidak dapat mengajukan nama baru untuk mengikuti uji kelayakan dan kepatutan.
11. Usulan calon pengurus LPJK dari Perguruan Tinggi/Pakar yang memenuhi kriteria merupakan hasil keputusan rapat pengusulan calon pengurus yang dilakukan oleh unsur Perguruan Tinggi/Pakar yang memenuhi kriteria;

12. Rapat pengusulan menetapkan nama-nama yang akan diusulkan untuk mengikuti uji kelayakan dan kepatutan sekurang-kurangnya 4 (empat) orang dan paling banyak sesuai jumlah Perguruan Tinggi/Pakar yang masuk kriteria;
13. Penetapan nama-nama sebagaimana dimaksud pada angka 12 (dua belas) dituangkan dalam berita acara rapat pengusulan calon pengurus yang ditandatangani oleh seluruh peserta rapat.



MENTERI PEKERJAAN UMUM
DAN PERUMAHAN RAKYAT
REPUBLIK INDONESIA,

ttd

M. BASUKI HADIMULJONO